

354.03.14
M-29
P-1
CRPE/RS



M. E. C. — I. N. E. P.
CENTRO BRASILEIRO DE PESQUISAS EDUCACIONAIS

G. M. E. P. ————— C. B. P. E. — PS 1970

RELATÓRIOS 1969

DISTRIBUIÇÃO

março a outubro

1969

C. B. P. E.

GRANDE BOLSUL — CRPE



CENTRO REGIONAL DE PESQUISAS EDUCACIONAIS DO RIO GRANDE DO SUL
(INEP-MEC)

RELATÓRIO DAS PRINCIPAIS ATIVIDADES DESENVOLVIDAS NO CRPE/RS,
DURANTE O MÊS DE MARÇO DE 1969

A. DIVISÃO DE DOCUMENTAÇÃO E INFORMAÇÃO PEDAGÓGICA

1. Serviço de Documentação e Informação

Durante o mês de março foram continuados os estudos dos projetos : a) Situação do Ensino Primário no Estado do Rio Grande do Sul quanto à qualificação do magistério; b) Experiências em classes de quinto ano primário para verificação da eficácia da aplicação dos recursos audiovisuais no rendimento do aluno, elaborados pelo Serviço de Recursos Audiovisuais do CRPE/RS; c) Titulação dos professores do Ensino Médio no Estado do Rio Grande do Sul; d) Experiência em classes não graduadas.

Visando-se a execução do projeto "Titulação dos Professores do Ensino Médio no Estado do Rio Grande do Sul", está se tentando conseguir conjugar os esforços de todos os órgãos públicos estaduais e federais responsáveis pela educação de grau médio no Estado, para um trabalho em conjunto.

Com este propósito foram realizados encontros com a direção das seguintes entidades: Inspeção Seccional do Ensino Secundário, Diretoria do Ensino Industrial, Inspeção Regional do Ensino Comercial, Conselho Estadual de Educação, Centro Regional de Pesquisas e Orientação Educacionais da SEC, Divisão de Educação Média da SEC e Divisão do Ensino Particular da SEC.

O projeto "Experiências em classes de quinto ano primário elaborado para verificação da eficácia da apreciação dos recursos audiovisuais no rendimento do aluno, foi enviado para apreciação, à Direção do Instituto de Educação "Gal. Flôres da Cunha", em cujas classes de 5º ano deverá ser realizada a experiência.

Além disso, foram realizados vários encontros com as supervisoras e coordenadoras do ensino primário daquele educandário, para acertar os detalhes da experiência prevista.

Continuaram os estudos sobre a estrutura das Faculdades de Educação nas Universidades brasileiras, através de consultas à pu



CENTRO REGIONAL DE PESQUISAS EDUCACIONAIS DO RIO GRANDE DO SUL
(INEP-MEC)

- 2 -

blicação do Conselho Federal de Educação "Documenta", correspondência e questionários referentes ao tema e sua problemática específica.

Foi dado amplo atendimento às diversas pessoas que buscaram informações a respeito de assuntos de levantamentos relacionados com educação.

Foram realizados ainda, estudos relativos aos exames vestibulares referentes aos anos de 1967, 1968 e 1969, com coleta de dados sobre número de candidatos, vagas, excedentes etc.

2. Secção de Publicações

CORREIO DO CRPE/RS - Foram concluídos os originais do número 61.

PROGRAMAS RADIOFÔNICOS - Durante o mês de março houve apresentação de quatro programas radiofônicos, pela Rádio da Universidade Federal do Rio Grande do Sul.

O último programa foi o de número 269 da Série Educação e Cultura, o qual - segundo parece - já se tornou uma tradição na radiofonia gaúcha.

B. SERVIÇO DE RECURSOS AUDIOVISUAIS

As atividades desenvolvidas pelo Serviço foram as seguintes:

1. Divulgação

Palestra e demonstração de materiais de baixo custo para 15 professores do ensino agrícola.

Demonstração para 21 instrutores de educação de base do SE-SI.

2. Treinamento

No período de 3 a 7 do mês em relato, foi ministrado um curso sobre Recursos Audiovisuais de Baixo Custo para 25 técnicos dos Ginásios Orientados para o Trabalho, da Divisão do Ensino Secundário da SEC local.

Este curso obedeceu um regime de oito horas diárias, com o seguinte conteúdo programático: O problema da comunicação, os meios de comunicação, os recursos audiovisuais no ensino, técnicas



CENTRO REGIONAL DE PESQUISAS EDUCACIONAIS DO RIO GRANDE DO SUL
(INEP-MEC)

- 3 -

de visualização, teoria e prática sôbre cartazes, album seriado e flanelógrafo, utilização adequada do quadro negro, utilização de filmes, diafilmes e diapositivos na sala de aula, excursão educativa, mural didático e exposições.

No período de 10 a 14 de março foi realizado curso idêntico ao acima mencionado, para outros 24 técnicos dos Ginásios Orientados para o Trabalho, com o mesmo horário e programa.

Curso sôbre utilização e confecção, para 11 instrutores de Educação de base do SESI, num total de 7 horas de aula.

3. Filмотeca

a) Projeções

Foram realizadas 9 projeções para 49 técnicos do ensino agrícola.

b) Empréstimos

Foram emprestados 7 filmes que foram projetados para 720 assistentes.

Foram emprestados 3 diafilmes que foram assistidos por 168 espectadores.

4. Produção

Registrou-se neste mês a tomada de cena de 3 fotografias, 3 revelações e 5 ampliações.

5. Visitas

Professôra de Didática de Artes da "E.N.Dom Diogo de Souza" que veio transmitir suas impressões sôbre o curso de Especialistas em Audiovisuais que realizou no SRAV do Centro de São Paulo.

Professor da Universidade de Winsconsin, especialista em Meios de Comunicação, acompanhado de um técnico da SEC local, para conhecer o SRAV e solicitar informações sôbre microfilmagem de documentos. Demonstrou grande interêsse para com o curso ministrado aos professôres dos Ginásios Orientados para o Trabalho, com os quais dispendeu mais de uma hora de palestra.

Assistente da Direção da "Revista do Ensino", portadora de convite para o SRAV estudar junto com a equipe da revista, a possibilidade de publicação da unidade didática sôbre a Amazônia.



CENTRO REGIONAL DE PESQUISAS EDUCACIONAIS DO RIO GRANDE DO SUL
(INEP-MEC)

- 5 -

D. DIVISÃO DE APERFEIÇOAMENTO DO MAGISTÉRIO

Curso de Formação de Professôres Supervisores

As atividades desenvolvidas pela Divisão, durante o mês de março foram as seguintes:

Contatos com a Divisão de Aperfeiçoamento do Magistério do CPOE da SEC local, sôbre a seleção de candidatos para o Curso de Formação de Professôres Supervisores.

Contatos telefônicos com as Delegacias Regionais da SEC, com o objetivo de divulgar e esclarecer informações sôbre as bôl_lsas oferecidas pelo INEP para o Curso de Supervisão.

Atendimento a professôres e ex-bolsistas dos cursos já rea_lizados no Centro.

Organização e arquivamento de material pedagógico e corres_{pond}ência.

Elaboração de ofícios, circulares e notícias para jornal, divulgando a realização do curso.

Datilografia de textos de Administração Escolar, Instituições Escolares, Sociologia Rural, Técnicas de Trabalho (Didática Geral) e Planos de Estudos Sociais.

Contatos com os professôres para elaboração do horário do próximo curso.

Remessa de 56 fichas de avaliação dos bolsistas às Delegacias Regionais da SEC/RS.

.....

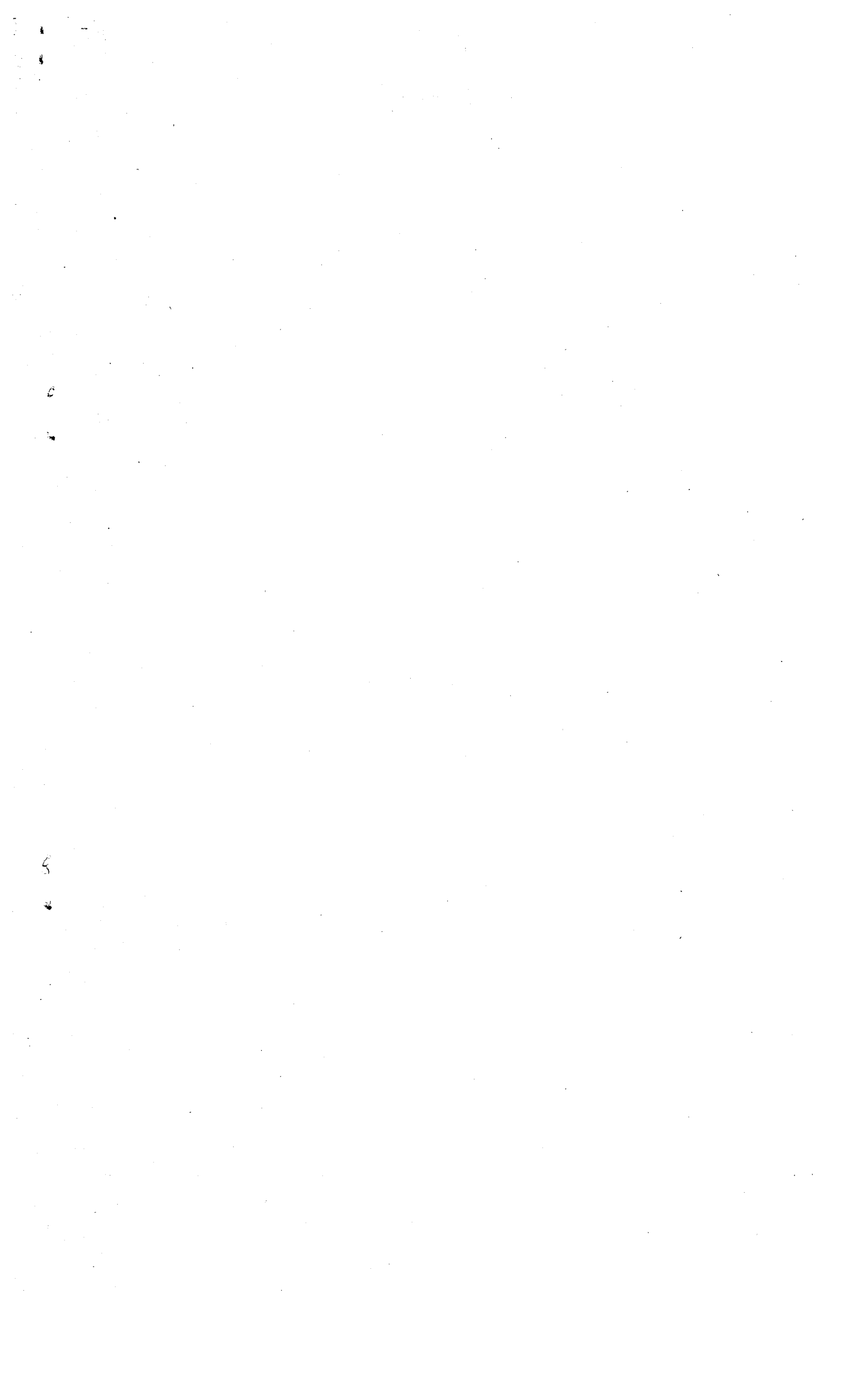



CENTRO REGIONAL DE PESQUISAS EDUCACIONAIS DO RIO GRANDE DO SUL
(INEP-MEC)

RELATÓRIO DAS PRINCIPAIS ATIVIDADES DESENVOLVIDAS NO CRPE/RS,
DURANTE O MÊS DE ABRIL DE 1969

A. DIVISÃO DE DOCUMENTAÇÃO E INFORMAÇÃO PEDAGÓGICA

1. Serviço de Documentação e Informação

a) Prosseguiram no mês de abril os estudos dos projetos "NIVEL CULTURAL E TITULAÇÃO DOS PROFESSORES DO ENSINO MÉDIO NO RIO GRANDE DO SUL" e "RECURSOS AUDIOVISUAIS NA APRENDIZAGEM".

Os projetos "EXPERIÊNCIAS EM CLASSES NÃO GRADUADAS" e "SITUAÇÃO DO ENSINO PRIMÁRIO NO ESTADO DO RIO GRANDE DO SUL SEGUNDO A QUALIFICAÇÃO DO MAGISTÉRIO", ficaram paralizados em face da escassez de pessoal qualificado.

Tendo em vista a execução do primeiro projeto, efetuaram-se, no corrente mês, seis encontros em que estiveram presentes representantes de quatro entidades federais e quatro estaduais que aderiram à idéia da realização de um trabalho em conjunto. Organizou-se uma equipe composta de técnicos de alto nível pertencentes às entidades acima mencionadas e coordenada pela responsável por este Serviço.

No decorrer dos trabalhos tratou-se dos processos e técnicas para coleta e processamento dos dados a serem estudados.

Pretende-se realizar um censo visando atingir a toda a docência de grau médio, de forma a dar uma visão global da situação em que se encontra o professorado do Ensino Médio no Estado, no que se refere a seu nível cultural e titulação. Os resultados deste estudo permitirão às autoridades administrativas, responsáveis pela Educação Média, tomarem medidas que a solução dos problemas mais significativos nesta área estão a exigir.

Tratou-se também de calcular o orçamento para este trabalho, a fim de pleitear os recursos necessários à sua execução.

Os trabalhos atingiram a fase de elaboração do questionário que será usado como instrumento para a coleta de dados que atendam aos objetivos do estudo que se pretende realizar.

b) Foram, também, desenvolvidas atividades para a execução do projeto "Recursos Audiovisuais na Aprendizagem."

Nos vários encontros com os professores supervisores, coordenado



CENTRO REGIONAL DE PESQUISAS EDUCACIONAIS DO RIO GRANDE DO SUL
(INEP-MEC)

- 2 -

res do ensino primário, professôres do Curso de Pesquisa e Planejamento, Coordenadora do Centro de Pesquisa do Instituto de Educação "Gal. Flôres da Cunha", verificou-se que seria impraticável iniciar a experiência nas classes de 5ºs anos, durante o primeiro semestre, em virtude do adiantamento dos trabalhos de classe. Outro fator que foi levado em conta por se tratar de 5ºs anos, foi a preparação para os exames de admissão que preocupam alunos, pais e professôres. Dêsse modo, ficou acertado que seria usada classe de 4º ano e o início da experiência ficou marcado para o segundo semestre do corrente ano.

Foram finalmente programados para o próximo mês, outros encontros, com a finalidade de elaborar os instrumentos a serem utilizados durante a experiência.

c) Durante o mês, foram fornecidas informações a respeito de assuntos relacionados com a educação e, especialmente sôbre pesquisa educacional aos alunos do Instituto de Ciências Humanas da PUC; Curso de Pesquisa e Planejamento do Instituto de Educação "Gal. Flôres da Cunha"; Curso de Pedagogia da UFRGS e Curso de Administração do Instituto de Educação "Gal. Flôres da Cunha", além de vários educadores. A todos foi dado amplo atendimento, tendo as alunas do Instituto de Ciências Humanas da PUC e as do Curso de Pesquisa e Planejamento do I.E. "Gal. Flôres da Cunha" feito uma solicitação para realizarem estágio nos projetos em andamento. O assunto foi estudado e posteriormente aprovado pela Direção do Centro.

2. Secção de Publicações

Foram as seguintes as atividades desenvolvidas pela secção no mês em relato:

- Preparo de material para o nº62 e subseqüentes do "CORREIO DO CRPE/RS"

- Irradiação de quatro programas radiofônicos, pela Rádio da Universidade do Rio Grande do Sul. O texto dos programas e a radiofonização foram elaborados pela Secção.

B. SERVIÇO DE RECURSOS AUDIOVISUAIS

1. Divulgação

- Demonstração e palestra sôbre recursos audiovisuais para 70 orientadores do interior do Estado, pertencentes à Divisão de Municipalização do Ensino Primário.

CENTRO REGIONAL DE PESQUISAS EDUCACIONAIS DO RIO GRANDE DO SUL
(INEP-MEC)

- 3 -

- Demonstração da unidade de Estudos Sociais "A Amazônia", para professoras da equipe de Estudos Sociais do CPOE/SEC, encarregadas por sua Diretora para darem parecer sobre o referido trabalho.

- Demonstração para professoras do Instituto de Educação "Gal. Flôres da Cunha", que realizará em sua classe, a pesquisa sobre recursos audiovisuais, utilizando a referida unidade.

2. Treinamento

- Conclusão do Curso de Cartazes - utilização e confecção, para 21 instrutores de Educação de Base do SESI, iniciado em março, p.p.

3. Filмотeca

Empréstimos

Foram emprestados 18 filmes e 8 diafilmes.

Levou-se a efeito a revisão e o conserto de 20 filmes.

4. Visitas

O SRAV recebeu a visita de várias pessoas interessadas em conhecer as atividades e os serviços oferecidos por este setor, dentre as quais destacamos, professoras da SEC de Brasília, do CPOE da SEC local, e distintas professoras do ensino secundário.

Além disso, foram realizadas pela equipe do Serviço contatos pessoais com a FUNDAÇÃO EDUCACIONAL PADRE LANDELL DE MOURA, para tratar de assuntos relacionados com o 1º Seminário Brasileiro de Rádio e Televisão Educativa, realizado nesta Capital.

5. Produção

Fotografias: 2 revelações e quatro ampliações.

6. Atividades Diversas

- Reuniões na sede da "Revista do Ensino", com a finalidade de publicação naquele órgão, da unidade "A Amazônia", cuja adaptação já está sendo feita.

- Colaboração com o Colégio de Aplicação da Faculdade de Filosofia da UFRGS, em sua pesquisa sobre rádio e televisão educativa.

- Participação da chefe do Serviço, convocada pela USAID, em uma reunião no Rio de Janeiro, com vistas a um possível programa de cooperação dos Centros e Serviços de Recursos Audiovisuais do INEP com os Ginásios Orientados para o Trabalho.

CENTRO REGIONAL DE PESQUISAS EDUCACIONAIS DO RIO GRANDE DO SUL
(INEP-MEC)

- 4 -

- Participação da equipe do SRAV no 1º Seminário Brasileiro de Rádio e Televisão Educativa, realizado em Pôrto Alegre, no período de 10 a 19 de abril. A equipe apresentou o trabalho intitulado "Como atingir audiências específicas e como utilizar recursos audiovisuais de baixo custo".

C - SECRETARIA-EXECUTIVA

As atividades de rotina da Secretaria-Executiva desenvolveram-se durante o mês de abril, obedecendo ao seguinte esquema: registro de recebimento, arquivamento, protocolo e redação da correspondência do Centro, bem como a elaboração de relatórios, franquias postais, matrizes de stencil, etc. Além disso, foi dado amplo atendimento ao público em geral, ao pessoal e à Direção do CRPE/RS.

Cabe registrar ainda a expedição de publicações para os estabelecimentos de ensino de Santa Catarina e Rio Grande do Sul, acompanhada de correspondência, no sentido de manter contato permanente com aquelas entidades.

O volume de correspondência durante o mês, foi o seguinte:

Correspondência expedida - 92

Correspondência recebida - 54

D - DIVISÃO DE APERFEIÇOAMENTO DO MAGISTÉRIO

Curso de Formação de Professores Supervisores

Como até o presente momento não teve início o Curso de Formação de Professores Supervisores, a coordenação do mesmo dedicou suas atividades no sentido de preparar textos de caráter pedagógico para distribuição aos ex-bolsistas e futuros bolsistas, bem como a organização e arquivamento de todo o material relativo ao curso.

.....

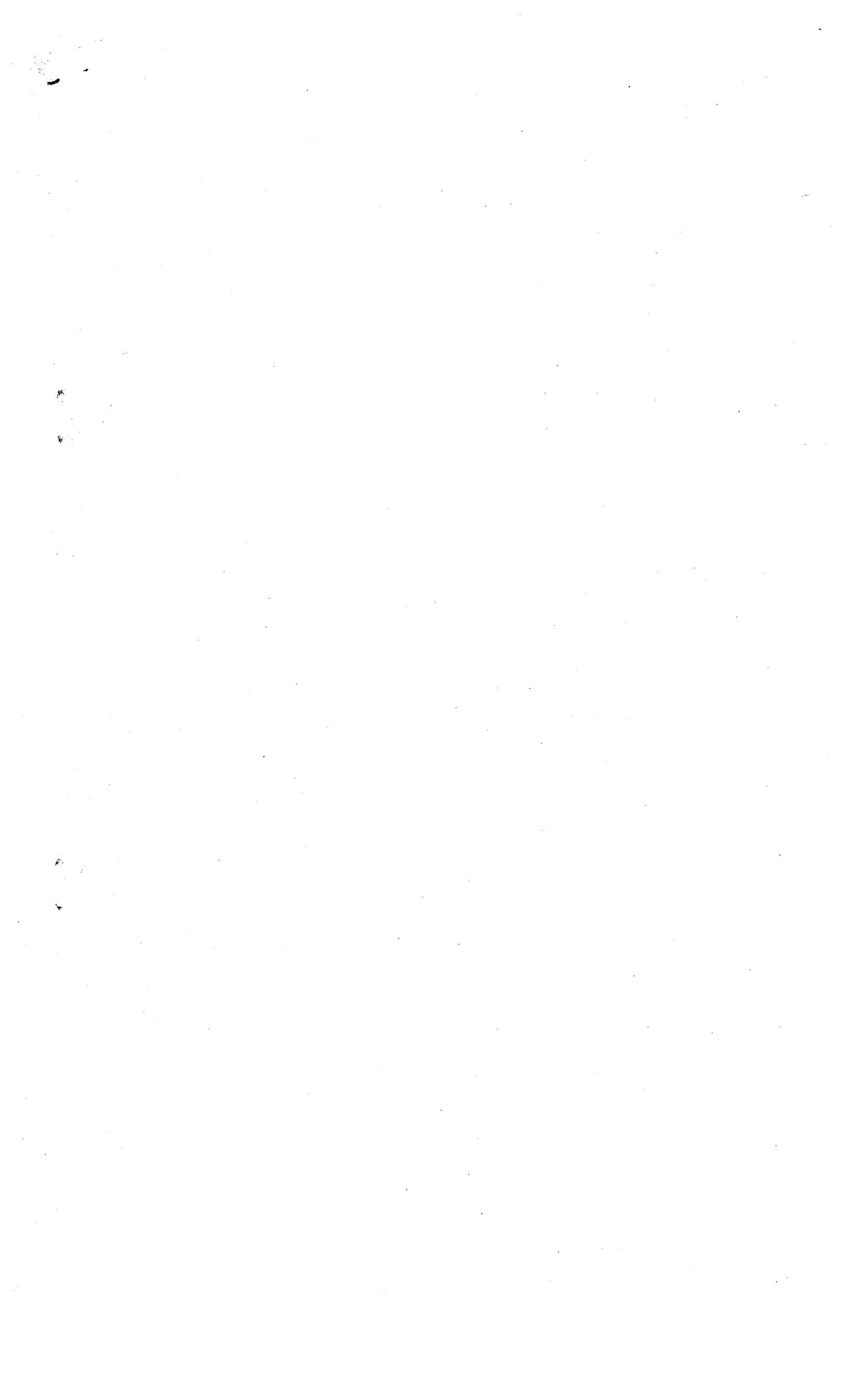

CENTRO REGIONAL DE PESQUISAS EDUCACIONAIS DO RIO GRANDE DO SUL
(INEP-MEC)

RELATÓRIO DAS PRINCIPAIS ATIVIDADES DESENVOLVIDAS NO CRPE/RS
DURANTE O MÊS DE MAIO DE 1969

A. DIVISÃO DE DOCUMENTAÇÃO E INFORMAÇÃO PEDAGÓGICA

1. Serviço de Documentação e Informação

a) Projeto "NÍVEL CULTURAL E TITULAÇÃO DOS PROFESSORES DO ENSINO MÉDIO NO RIO GRANDE DO SUL" - Durante o mês de maio prosseguiram os estudos relativos ao projeto, tendo a equipe de trabalho efetuado reuniões semanais, a fim de tratar da elaboração do instrumento para coleta de dados.

Com o propósito de obter a colaboração do Centro de Processamento de Dados do Estado a coordenadora do projeto visitou aquele órgão para estudo de tratamento dos dados a serem estudados.

Depois de elaborado o questionário que deveria ser preenchido pelos professores, iniciou-se o estudo para a sua aplicação. Nesse ínterim, o Conselho Estadual de Educação, através de sua representante, comunicou que faria um censo escolar em todo o Estado, abrangendo a todos os níveis de ensino e que levantaria dados sobre o nível cultural e titulação do magistério de grau primário e médio. Em vista do exposto, decidiu-se aguardar tais dados para dar prosseguimento às fases seguintes do projeto.

b) Projeto "RECURSOS AUDIOVISUAIS NA APRENDIZAGEM" - A equipe de coordenadores, supervisores e pesquisadores do Instituto de Educação "Gal. Flôres da Cunha", local em que se fará a experiência, está procedendo ao planejamento que deverá ser executado no segundo semestre do corrente ano, conforme ficou deliberado em encontros anteriores.

c) Projeto "SITUAÇÃO DO ENSINO PRIMÁRIO NO ESTADO DO RIO GRANDE DO SUL, SEGUNDO A QUALIFICAÇÃO DO MAGISTÉRIO" - Atendendo ao andamento do projeto em aprêço, procedeu-se ao exame da ficha que é utilizada pela Divisão de Estatística Educacional da SEC local, para coleta de dados das Escolas e verificou-se que, no ano de 1968, esta ficha foi reelaborada e passou a conter informações que atenderão os objetivos do estudo que se tem em vista. Assim sendo, dispensa o trabalho de campo para coleta de dados, a qual poderá ser executada na própria Divisão daquela Secretaria.

d) Projeto "EXPERIÊNCIA EM CLASSES NÃO GRADUADAS" - Este projeto continua em suspenso por falta de pessoal qualificado para tal fim, pois se aguarda aprovação do INEP para pessoal.

e) Estagiários - Foram aceitos oito alunos do 3º ano do Cur

CENTRO REGIONAL DE PESQUISAS EDUCACIONAIS DO RIO GRANDE DO SUL
(INEP-MEC)

so de Ciências Sociais da Pontificia Universidade Católica para estagiarem na DDIP, os quais efetuaram a tabulação de questionários preenchidos por professores de estabelecimentos do Ensino Médio, com o fim de obter informações sôbre o título de habilitação daquele magistério. Os dados são referentes ao ano de 1967 e não foram tratados estatisticamente por falta de pessoal. Em vista do que se aproveitou a oportunidade da presença dos estagiários para a execução desta tarefa.

f) Subsídios - Fizeram-se estudos em tórno dos assuntos mais procurados pelos professores do ensino primário. Fêz-se uma sondagem junto à equipe técnica da DIVISÃO DE MUNICIPALIZAÇÃO DO ENSINO PRIMÁRIO e realizou-se um inquérito entre os orientadores educacionais, no sentido de oferecer a êsses professores apostilas intituladas "SUBSÍDIOS" contendo textos em prosa, poesia e dramatizações, bem como material sôbre Ciências Naturais. Sôbre os assuntos acima mencionados, já foram confeccionadas duas apostilas.

G) Atividades de Relacionamento - O CRPE/RS, interessado em manter maior entrosamento com Santa Catarina, para melhor conhecer a situação do ensino naquele Estado, enviou a Professôra Odiles Fonseca Pereira a Florianópolis, com o propósito de cólher dados a respeito do Plano Estadual de Educação.

Segundo as informações colhidas, o sistema de ensino catarinense sofrerá uma reforma de base visando a implantação do referido plano. Com o mesmo fim a Secretaria de Educação daquele Estado está passando também por uma reforma administrativa.

Além do Conselho Estadual de Educação, a nossa representante entrou em contato com as seguintes entidades: Centro de Estudos e Pesquisas Educacionais; Secretaria de Educação e Cultura; Centro Regional de Orientação Pedagógica e o Plano de Metas do Governo (PLAMEG)

2. Secção de Publicações

A Secção desenvolveu as seguintes atividades durante o mês:

- Preparo de material para os números 62 e 63 do "CORREIO DO CRPE RS".
- Elaboração de 5 programas radiofônicos da série "EDUCAÇÃO E CULTURA", versando sôbre assuntos educacionais, noticias e resenhas de livros.

Os programas são irradiados pela Rádio da Universidade Federal do Rio Grande do Sul.

3. Biblioteca

CENTRO REGIONAL DE PESQUISAS EDUCACIONAIS DO RIO GRANDE DO SUL
(INEP-MEC)

fls. 3

A Biblioteca do CRPE/RS conta atualmente com 8.868 obras registradas, classificadas e catalogadas.

No mês de maio deram entrada 122 números de revistas e periódicos, sendo que, destes, vários foram títulos novos.

O movimento mensal de consultas foi de 476, sendo a classe de Ciências Sociais a mais consultada (207 consultas). A maioria das consulentes pertence ao Curso de Pedagogia da Faculdade de Filosofia da Universidade Federal do Rio Grande do Sul.

O número de empréstimo de obras foi de 89. As outras 387 foram obras consultadas na própria Biblioteca.

Anexo ao presente relatório achase um documentário fotográfico contendo aspectos da biblioteca do CRPE/RS., digo, uma foto da biblioteca.

4. Serviço de Distribuição de Livros

As atividades, durante o mês de maio, foram as seguintes:

- Remessa de 152 exemplares da última publicação do CRPE/RS: "CORREIO" nº 60.
- Remessa de 339 apostilas elaboradas pelo SRAV para colégios estaduais.
- Remessa de 60 livros recebidos do INEP a escolas de nível secundário e superior.

B. SERVIÇO DE RECURSOS AUDIOVISUAIS

1. Filmoteca

O movimento de empréstimo, projeções e revisões foi o seguinte:

filmes projetados, 6; filmes emprestados 60, e 8 diafilmes; filmes revisados 60.

2. VISITAS

Durante o mês de maio registrou-se a visita de vários professores em busca de informações sobre material audiovisual.

Além disso, visitou o SRAV o Secretário-Executivo da Associação dos Municípios do Vale do Rio dos Sinos com a finalidade de verificar a possibilidade de colaboração do Centro em cursos para professores municipais daquela região.

Cabe ainda registrar a visita do Professor Marcos Roberto de Mendonça Guimarães, indicado pelo Senhor Diretor do INEP para efetuar o levantamento da situação deste Serviço, com vistas à reorganização desses serviços em todos os Centros.

A equipe do SRAV visitou o Centro de Estudos Audiovisuais da Pontifícia Universidade Católica e a Escola de Enfermagem da

CENTRO REGIONAL DE PESQUISAS EDUCACIONAIS DO RIO GRANDE DO SUL
(INEP-MEC)

fls. 4

Universidade Federal do Rio Grande do Sul.

3. Produção

Foram confeccionadas 112 fotografias, e 180 ampliações, além da gravação de uma trilha sonora do filme sôbre a Orquestra Sinfônica de Pôrto Alegre.

4. Atividades diversas

Realizaram-se duas reuniões para tratar sôbre o projeto de pesquisa destinado a avaliar os recursos audiovisuais no processo ensino-aprendizagem.

Está em elaboração um plano de produção de recursos audiovisuais para empréstimo às escolas primárias do Rio Grande do Sul.

C. SECRETARIA-EXECUTIVA

As atividades de rotina da Secretaria Executiva desenvolvem-se obedecendo ao seguinte esquema: registro de recebimento, arquivamento, protocolo e redação da correspondência do Centro, bem como a elaboração de relatórios, franquias postais, matrizes de stencil, etc. Além disso, foi dado amplo atendimento ao público em geral, ao pessoal e à Direção do CRPE/RS.

Correspondência expedida - 73

Correspondência recebida - 58 , foi o volume da correspondência, durante o mês.

D. DIVISÃO DE APERFEIÇOAMENTO DO MAGISTÉRIO

Curso de Formação de Professôres Supervisores

Na expectativa da autorização do INEP para início dêste Curso , a coordenadora do mesmo tem dispensado atendimento aos professôres que acorrem ao Centro solicitando esclarecimentos sôbre o retardamento do referido curso.

A coordenadora tem colaborado ainda, com a DDIP, Serviço de Documentação e Informação, na elaboração de dois números da Série de apostilas, intitulada "Subsídios"

CENTRO REGIONAL DE PESQUISAS EDUCACIONAIS DO RIO GRANDE DO SUL
(INEP-MEC)

RELATÓRIO DAS PRINCIPAIS ATIVIDADES DESENVOLVIDAS NO CRPE/RS
DURANTE O MÊS DE JUNHO DE 1969

A. DIVISÃO DE DOCUMENTAÇÃO E INFORMAÇÃO PEDAGÓGICA

1. Serviço de Documentação e Informação

Este Serviço, durante o mês em relato, dedicou-se exclusivamente à classificação e catalogação de 330 documentos, os quais foram incluídos no acervo do Serviço.

2. Secção de Publicações

As atividades desenvolvidas pela Secção, foram as seguintes:

- Elaboração de "Cadernos Pedagógicos" (nº 1), destinado aos professores do ensino municipal, através dos responsáveis pela orientação do ensino nos municípios rio-grandenses.

Esses Cadernos terão por finalidade colaborar com os professores do interior do Estado, fornecendo-lhes material acessível que lhes sirva de subsídios para estudos posteriores, bem como fornecer elementos adequados, a fim de orientá-los nas tarefas educacionais em que se acham empenhados.

- Elaboração do nº 1 do Boletim do CRPE/RS, o qual contém artigos e notícias de interesse para o magistério, secundário e superior, em particular.

- Elaboração de quatro programas radiofônicos, os quais são transmitidos pela Rádio da Universidade Federal do Rio Grande do Sul todos os sábados, às 19 horas.

3. Biblioteca

A biblioteca recebeu, durante o mês relatado, 63 títulos, entre revistas e periódicos. O movimento mensal foi de 523 consultas. Destas obras, 105 foram emprestadas e 418 foram consultadas na Biblioteca. As consultas foram principalmente feitas pelos alunos da Faculdade de Filosofia da UFRGS (Curso de Pedagogia) e pelas bolsistas do Curso de Administração Escolar do Instituto de Educação General Flôres da Cunha.

O acervo atual da biblioteca é de 8.917 obras, as quais estão todas registradas, classificadas e catalogadas. O catálogo das revistas, periódicos e boletins prossegue normalmente no ritmo das entradas.

CENTRO REGIONAL DE PESQUISAS EDUCACIONAIS DO RIO GRANDE DO SUL
(INEP-MEC)

4. Serviço de distribuição de livros

Neste mês, o serviço realizou as seguintes atividades:

- Remessa de 88 publicações
- Planejamento, juntamente com a Secção de Publicações de um caderno que contivesse informações aos professores municipais e que seria enviado aos responsáveis pela educação em cada município.
- Planejamento, atendendo a uma solicitação do Diretor do CRPE/RS de uma publicação de cunho didático-pedagógico.
- Registro dos comprovantes de recebimento das publicações enviadas

B. SERVIÇO DE RECURSOS AUDIOVISUAIS

1. Divulgação

Demonstração da unidade sobre a Amazônia e apresentação das atividades desenvolvidas pelo SRAV, para os professores integrantes membros do Departamento de Educação da Faculdade de Filosofia da Universidade Federal do Rio Grande do Sul, visando renovar contatos para benefício recíproco de membros e técnicos.

Três demonstrações sobre a utilização dos recursos audiovisuais para vários professores de escolas de nossa capital.

2. Treinamento

Aulas sobre a utilização de projetores para professores de nível médio.

3. Filmoteca

- a) Projeções : 12
- b) Empréstimos : 15 filmes e 21 diapositivos.

4. Produção

1 álbum seriado e 31 fotografias

5. Visitas

O serviço recebeu numerosas visitas de professores e diretores dos estabelecimentos de ensino da capital e do interior interessados em obter informações relativas aos Recursos Audiovisuais.

A equipe efetuou várias visitas para tratar de assuntos relativos à colaboração do Serviço com vários setores educacionais.

CENTRO REGIONAL DE PESQUISAS EDUCACIONAIS DO RIO GRANDE DO SUL
(INEP-MEC)

6. Atividades diversas

Foram levadas a efeito três reuniões para ultimar os preparativos à publicação da unidade "Amazônia" na Revista do Ensino.

Elaborada uma exposição fotográfica sobre Pôrto Alegre composta de dois painéis.

Elaboração de um trabalho constituído de diapositivos e gravação, relativamente a uma orquestra sinfônica, seus instrumentos e sons, para o que contamos com a colaboração da Orquestra Sinfônica de Pôrto Alegre.

Projeto de produção de recursos audiovisuais para empréstimos a escolas primárias contando com a assistência de um professor no que diz respeito a parte de didática.

Visualização para a capa do primeiro número dos "Cadernos do CRPE/RS".

C. SECRETARIA-EXECUTIVA

As atividades de rotina da Secretaria Executiva desenvolveram-se obedecendo ao seguinte esquema: registro de recebimento, arquivamento, protocolo e redação da correspondência do Centro, bem como a elaboração de relatórios, franquias postais, matrizes de stencil, etc. Além disso, foi dado amplo atendimento ao público em geral, ao pessoal e à Direção do CRPE/RS.

Correspondência expedida - 45

Correspondência recebida - 49, foi o volume da correspondência, durante o mês.

Cabe ainda registrar as duas reuniões levadas a efeito para a elaboração dos "Cadernos Pedagógicos", das quais participaram, o Assessor da Direção, a Chefe do Serviço de Recursos Audiovisuais a responsável pelas Publicações do Centro, a responsável pela expedição de livros, a responsável pelo Serviço de Documentação e Informação Pedagógica a Coordenadora da Divisão de Aperfeiçoamento do Magistério e a Secretária Executiva.

Cumpra a Secretária também, registrar a participação da Direção do CRPE/RS na IV Conferência Nacional de Educação realizada em São Paulo.

D. DIVISÃO DE APERFEIÇOAMENTO DO MAGISTÉRIO

Curso de Formação de Professores Supervisores

Tendo em vista a informação do INEP de que não se realizaria o Curso neste ano, a coordenadora dedicou seu tempo disponível em colaborar com os serviços de outras seções do Centro.

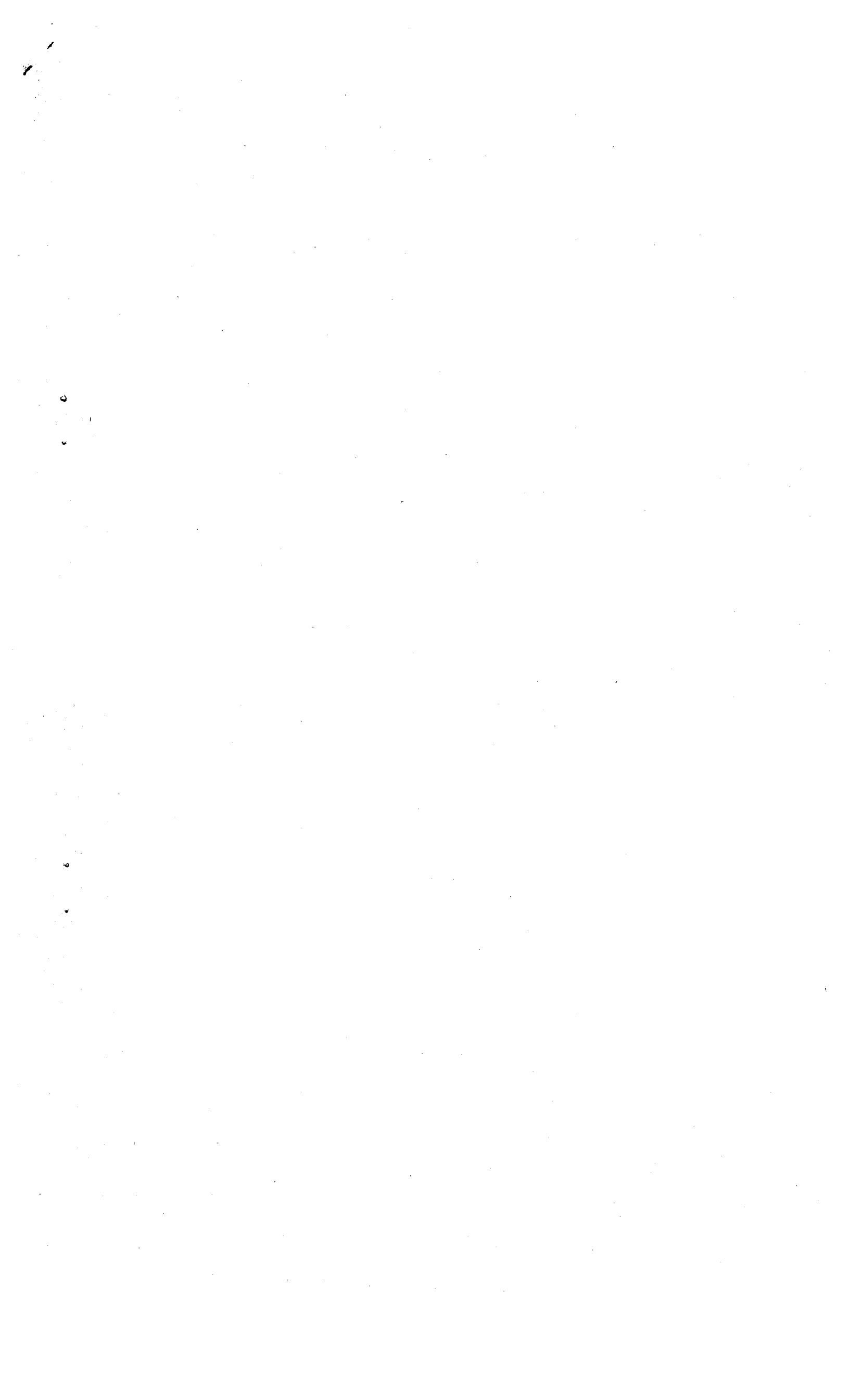

CENTRO REGIONAL DE PESQUISAS EDUCACIONAIS DO RIO GRANDE DO SUL
(INEP-MEC)

RELATÓRIO DAS PRINCIPAIS ATIVIDADES DESENVOLVIDAS NO CRPE/RS
DURANTE O MÊS DE JULHO DE 1969

A.- DIVISÃO DE DOCUMENTAÇÃO E INFORMAÇÃO PEDAGÓGICA

1. Serviço de Documentação e Informação

a) A responsável pelo Serviço, esteve representando o CRPE/RS, no IIº ENCONTRO REGIONAL DE PLANEJAMENTO EDUCACIONAL, promovido pela Superintendência do Desenvolvimento da Região Sul (SUDESUL), que realizou-se na cidade de Florianópolis, Santa Catarina, de 7 a 12 de Julho do corrente ano.

b) Em atendimento a solicitações feitas por professores de grau médio de Santa Catarina, foram coletadas e enviadas informações sobre Escolas Normais do Rio Grande do Sul

c) Realizou-se encontro com elementos da SUDESUL, para verificar as possibilidades daquele órgão em colaborar com o CRPE/RS, a fim de efetivar-se a vinda de técnicos da UNESCO para realização de um ciclo de palestras destinadas a educadores, a realizar-se na Capital. Outro assunto abordado no encontro, foi a possibilidade de realização de um estudo relativo às experiências no Estado, sobre integração da escola na comunidade.

d) Durante o mês, foram preparados materiais e estudos prévios para serem apresentados nas diversas reuniões, promovidas pelo Diretor com os chefes de Serviço, visando o aprimoramento dos trabalhos e tarefas de cada um.

e) Prosseguiram os trabalhos de fichário dos documentos, sendo elaboradas 317 fichas relativas a 97 documentos.

2. Secção de Publicações

A Secção desenvolveu as seguintes atividades durante o mês :

a) Prosseguimento do preparo de material para os números 62 e 63 do "CORREIO DO CRPE/RS".

b) Seleção do material e revisão do nº 1 do "Boletim do CRPE/RS", publicação que contém informações e dados sô-

CENTRO REGIONAL DE PESQUISAS EDUCACIONAIS DO RIO GRANDE DO SUL
(INEP-MEC)

- 2

bre a IVª Conferência Nacional de Educação.

c) Seleção de material e elaboração do nº 1 dos "Cadernos do CRPE/RS", publicação destinada a professores do interior do Estado.

d) Elaboração de 4 programas radiofônicos da série "Educação e Cultura", versando sobre assuntos educacionais e resenhas de livros.

Os programas são irradiados pela Rádio da Universidade Federal do Rio Grande do Sul.

3. Biblioteca

a) A Biblioteca do CRPE/RS, conta atualmente com 8.917 obras registradas, classificadas e catalogadas.

b) No mês de julho deram entrada, 38 números de revistas e periódicos

c) O movimento mensal de consultas foi de 148, sendo a classe de Pedagogia a mais consultada. As consultas foram feitas, em sua maioria, pelos alunos da Faculdade de Filosofia da UFRGS.

d) O número de empréstimo de obras foi de 36.

e) A Biblioteca recebeu a honrosa visita de Senhor Diretor do Instituto Nacional de Estudos Pedagógicos, Dr. Guido Ivan de Carvalho.

4. Serviço de Distribuição de Livros

Durante o mês, o Serviço de distribuição de livros, realizou as seguintes atividades:

a) Remessa de 30 publicações do CRPE/RS, atendendo a pedidos feitos através de ofícios e cartas.

b) Remessa de 400 apostilas do SRAV, para cursos de Recursos Audiovisuais de baixo custo.

c) Remessa de 25 livros recebidos do INEP, em atendimento a solicitações feitas pelas escolas.

d) Controle do intercâmbio com os ex-bolsistas do Curso de Formação de Supervisores, através do envio de publi-

CENTRO REGIONAL DE PESQUISAS EDUCACIONAIS DO RIO GRANDE DO SUL
(INEP-MEC)

- 3

cações subsidiárias para seus trabalhos escolares.

B.- SERVIÇO DE RECURSOS AUDIOVISUAIS

a) Filмотeca

O movimento de empréstimo, projeções e revisões foi o seguinte:

Filmes projetados 8. Diafilmes projetados 10.

Filmes emprestados 18. Diafilmes emprestados 10.

Filmes revisados 19.

Total de assistentes para filmes e diafilmes 906 pessoas.

b) Visitas

Durante o mês de julho, registrou-se a visita de vários professores e diretores de escolas, em busca de informações sobre material audiovisual bem como solicitar sugestões sobre visualização de conteúdo.

Foi recebida, também a visita do Prof. Gastão Roberto Coaracy da USAID, para efetuar levantamento para uma possível colaboração daquele órgão, dentro do Programa de Gínásios Orientados para o Trabalho.

A equipe do SRAV visitou a Diretora do CPOE-SEC, Prof. Itália Faraco e ainda, ao CECIRS para assessoramento na visualização de trabalhos.

c) Produção

Foram confeccionadas duas cópias de fotografias, para publicação no "CORREIO DO CRPE/RS".

Foram feitas várias tomadas de cenas, para fotografias.

Foram feitas 4 revelações e 4 ampliações.

d) Atividades Diversas

Realizaram-se quatro reuniões para tratar sobre planejamento de diapositivos a serem feitos com a OSPA.

Organização de exposição de trabalhos confeccionados no curso para encarregados de departamentos audiovisuais

CENTRO REGIONAL DE PESQUISAS EDUCACIONAIS DO RIO GRANDE DO SUL
(INEP-MEC)

- 4

Participação da Chefe do SRAV no IIº Congresso Brasileiro de Educação Audiovisual.

C. - SECRETARIA - EXECUTIVA

a) As atividades de rotina da Secretaria-Executiva desenvolveram-se obedecendo ao seguinte esquema: registro de recebimento, arquivamento, protocolo e redação de correspondência do Centro, bem como a elaboração de relatórios, franquias postais, matrizes de stencil, etc.

b) Atendimento ao público em geral, ao pessoal e à Direção.

c) Assessoramento ao Diretor, na realização das reuniões com os Chefes de Serviço.

d) A correspondência expedida foi de 110

e) A correspondência recebida foi de 54

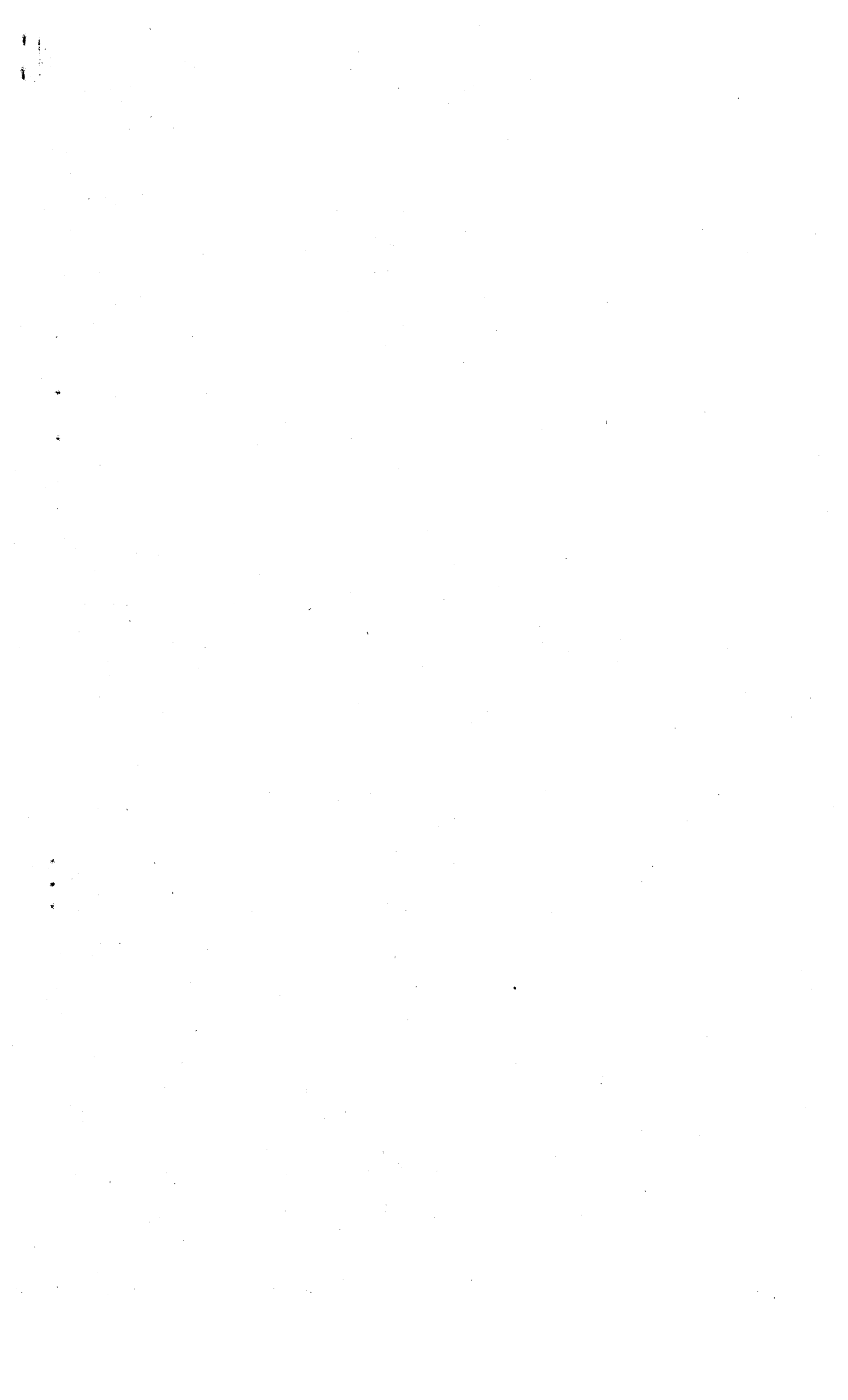



CENTRO REGIONAL DE PESQUISAS EDUCACIONAIS DO RIO GRANDE DO SUL
(INEP-MEC)

RELATÓRIO DAS PRINCIPAIS ATIVIDADES DESENVOLVIDAS NO CRPE/RS DURANTE
O MÊS DE AGOSTO DE 1969

A - DIVISÃO DE DOCUMENTAÇÃO E INFORMAÇÃO PEDAGÓGICA

1. Serviço de Documentação e Informação

- Este Serviço, durante o mês em relato dedicou-se, especialmente, a classificação e catalogação de documentos. Foram feitas 389 fichas e arquivados 93 documentos.

Atendimento às pessoas que procuraram o Serviço em busca de informações pedagógicas e orientação para trabalhos de levantamento e pesquisa.

- O responsável pelo Serviço colaborou na elaboração do projeto do Regimento deste Centro.

2. Secção de Publicações

A Secção desenvolveu as seguintes atividades durante o mês:

- Seleção, organização e preparo do material para os números 61 e 62 do "CORREIO DO CRPE/RS";

- Elaboração do nº 2 do "BOLETIM DO CRPE/RS", que contém amplas informações sobre os pareceres do Conselho Federal de Educação a respeito do Currículo Mínimo do curso de Pedagogia;

- Elaboração do nº 2 do "CADERNO DO CRPE/RS", publicação destinada aos professores do interior do Estado;

- Elaboração de quatro programas radiofônicos da série "Educação e Cultura", versando sobre assuntos educacionais e resenhas de livros. Os programas são irradiados pela Rádio da Universidade Federal do Rio Grande do Sul.

3. Biblioteca

- A Biblioteca do CRPE/RS conta atualmente com 9.016 obras registradas, classificadas e catalogadas.

- No mês de agosto deram entrada 64 números de revistas e periódicos

- O movimento geral de consultas foi de 594, sendo a classe de Pedagogia a mais consultada. As consultas foram feitas, em sua maioria, pelos alunos da Faculdade de Filosofia da UFRGS.

- Foram emprestadas 68 obras.

4. Serviço de Distribuição de Livros

Durante o mês de agosto o Serviço realizou as seguintes atividades:

- Remessa de 30 exemplares de publicações do CRPE/RS, atendendo a pedidos feitos através de ofícios e cartas.

- Remessa de 55 apostilas do SRAV para Cursos de Recursos Audiovisu-



CENTRO REGIONAL DE PESQUISAS EDUCACIONAIS DO RIO GRANDE DO SUL
(INEP-MEC)

- 2

ais de Baixo Custo.

- Remessa de 15 livros recebidos do INEP, em atendimento a solicitações feitas pelas escolas.
- Levantamento dos dados enviados pelos professores do interior do Estado a respeito do "CADERNO DO CRPE/RS" nº 1.

B - SERVIÇO DE RECURSOS AUDIOVISUAIS

1. Filmoteca

O movimento de empréstimos, projeções e revisões foi o seguinte:

Filmes emprestados: 43. Diafilmes emprestados: 11.

Filmes projetados: 3. Filmes revisados: 43.

Total de assistentes para filmes e diafilmes: 2.570 pessoas.

2. Visitas

Durante o mês de agosto registrou-se a visita de vários professores e diretores de escolas, em busca de informações sobre material audiovisual, bem como solicitar sugestões sobre visualização de conteúdo. Foram feitas duas reuniões com a equipe de Técnicos da Seção Audiovisual do CPOE da SEC para tratar de cursos a serem realizados em outubro do corrente ano.

Foi realizada, ainda, uma reunião com o Grupo do Centro de Pesquisas do Instituto de Educação Gal. Flôres da Cunha, para tratar da experimentação da Unidade de Estudos Sociais "A Amazônia".

3. Produção

Foi preparada um lay-out para a capa do "BOLETIM DO CRPE/RS" e foi feita uma reformulação da Unidade de Estudos Sociais "A Amazônia".

4. Atividades diversas

Reunião com professora do I.E. Gal. Flôres da Cunha para entendimentos sobre data para um curso sobre Recursos Audiovisuais de Baixo Custo para um grupo de diretoras de Grupos Escolares do Estado.

Auxílio técnico às alunas do 4º ano do Curso de Pedagogia a fim de orientá-las na elaboração de cartazes, uso de álbum seriado, sugestões de frisos, etc., para serem utilizados em atividades desenvolvidas durante o período de prática de ensino.

D - SECRETARIA EXECUTIVA

As atividades de rotina da Secretaria Executiva desenvolveram-se obedecendo ao seguinte esquema: registro de recebimento, arquivamento, protocolo e redação de correspondência do Centro, bem como a elaboração do relatório, franquias postais, matrizes de stencil, etc.

- Atendimento ao público em geral, ao pessoal e à Direção.



CENTRO REGIONAL DE PESQUISAS EDUCACIONAIS DO RIO GRANDE DO SUL
(INEP-MEC)

- 3

- Assessoramento ao Diretor na realização de reuniões com os Chefes de serviço.
- A correspondência expedida foi de 79.
- A correspondência recebida foi de 49.

D - DIVISÃO DE APERFEIÇOAMENTO DO MAGISTÉRIO

Curso de Formação de Professores Supervisores

Foram efetuados vários contatos entre elementos do CRPE/RS e da Secretaria de Educação e Cultura do RGSul, a fim de acertar detalhes referentes ao Curso que se realizará, conforme comunicação do INEP, de setembro do corrente ano a maio de 1970.

- A coordenadora do Curso colaborou no Projeto do Regimento deste Centro.

CRPE/RS/mbfc

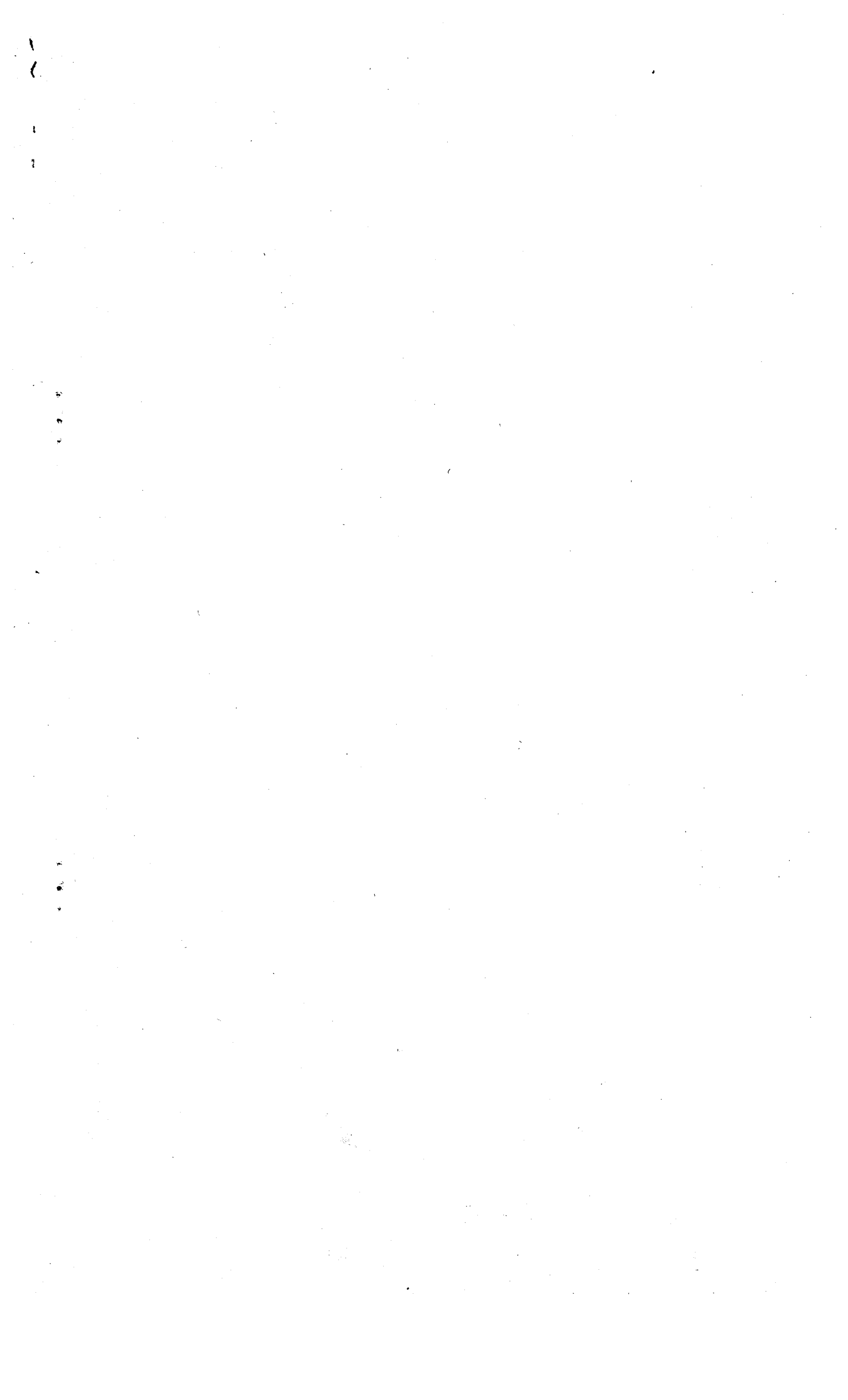



CENTRO REGIONAL DE PESQUISAS EDUCACIONAIS DO RIO GRANDE DO SUL
(INEP-MEC)

RELATÓRIO DAS PRINCIPAIS ATIVIDADES

OUTUBRO - 1969

A - DIVISÃO DE DOCUMENTAÇÃO E INFORMAÇÃO PEDAGÓGICAS

1. Serviço de Documentação e Informação

A responsável pelo Serviço participou de Encontro sôbre Planejamento do Desenvolvimento da Comunidade - ERDEC -, promovido pela SUDESUL - PUCRGS - Faculdade de Serviço Social e realizado de 15 a 18 do mês em relato.

Prosseguiram, durante o mês, as atividades das estagiárias na classificação e catalogação dos documentos.

Foi levada a término a bibliografia seletiva sôbre Faculdade de Educação.

2. Secção de Publicações

Foram elaborados quatro programas radiofônicos da série "Educação e Cultura", versando sôbre assuntos educacionais e resenhas de livros.

3. Biblioteca

A Biblioteca do CRPE/RS recebeu durante o mês um total de 72 títulos de revistas e periódicos, sendo a maioria especializados em educação.

O movimento mensal de consultas foi de 432 obras, das quais 352 foram consultadas na própria biblioteca e 81 emprestadas aos professores bolsistas do Curso de Formação de Professôres Supervisores, iniciado nesse mês.

A biblioteca conta atualmente com 9.094 obras registradas, classificadas e catalogadas.

Foi iniciada a organização de um fichário analítico das revistas já encadernadas.

Recebeu da COLTED, a título de empréstimo, 115 obras destinadas ao ensino primário.

4. Serviço de Distribuição de Livros

Durante o mês de outubro o Serviço realizou as seguintes



CENTRO REGIONAL DE PESQUISAS EDUCACIONAIS DO RIO GRANDE DO SUL
(INEP-MEC)

- 2 -

atividades:

Remessa de 24 livros enviados pelo INEP, em atendimento a solicitações feitas por escolas.

Remessa de 1386 apostilas do SRAV.

Remessa de 85 exemplares do "Caderno do CRPE/RS" nº 2.

Envio de volumes e correspondência, mediante franquia postal.

B - SERVIÇO DE RECURSOS AUDIOVISUAIS

1. Filmoteca

O movimento de empréstimos, projeções e revisões foi o seguinte:

Filmes emprestados: 52 Diafilmes emprestados: 31

Filmes projetados: 18 Filmes revisados: 52

Total de assistentes para filmes e diafilmes: 2.243

2. Divulgação

Demonstração completa de Recursos Audiovisuais de Baixo Custo para 28 Normalistas de 3º ano, da E.N. São João Batista da cidade de Camaquã. Esse grupo veio a Pôrto Alegre especialmente para esse fim.

3. Treinamento

3 aulas sôbre Projetores e Gravadores de Fita Magnética para 3 alunos do Curso de Formação de Professôres da Faculdade de Agronomia e Veterinária da UFRGS.

De 6 a 16 - Curso de Especialização em Técnicas Audiovisuais, com 64 horas-aula, para 28 professôres do Ensino Primário, vindos de interior do Estado. O Curso foi ministrado por 14 professôres, sendo três deles Técnicos do SRAV e os demais da Equipe da Seção de Audiovisuais do CPOE/SEC. O planejamento foi realizado em conjunto pelas duas equipes CPOE/CRPE, tendo sido utilizado o local e todo o equipamento do SRAV/CRPE. Os professôres que assistiram ao Curso deverão, ao voltar para suas escolas, incentivar e coordenar trabalhos referentes aos Recursos Audiovisuais. O encerramento do Curso foi efetuado com a presença do Sr. Secretário da Educação e Cultura do Estado,



CENTRO REGIONAL DE PESQUISAS EDUCACIONAIS DO RIO GRANDE DO SUL
(INEP-MEC)

- 3 -

prof. Luiz Leseigneur de Faria, da Profa. Itália Zaccaro Faraco - Diretora do CPOE, do Diretor do CRPE e da Diretora do Ensino Primário da SEC - Profa. Colorinda Sordi.

- de 17 a 30 - Curso de Aperfeiçoamento em Técnicas Audiovisuais, com 64 horas-aula, para 22 professores do Ensino Médio, vindos também do interior do Estado. O planejamento e desenvolvimento dos trabalhos foram idênticos ao do Curso para Professores Primários. O Curso foi ministrado por 13 professores, 3 dos quais Técnicos do SRAV. A SEC pretende, dentro das possibilidades, aproveitar esses professores-cursistas no desenvolvimento de um programa audiovisual nas escolas de nível médio, ou através das Delegacias Regionais da SEC ou diretamente em suas escolas.

4. Produção

Realização de 10 gráficos e cartazes, 2 álbuns seriados, 18 flanelógrafuras e 43 fotografias.

5. Visitas

Foram visitados:

A Coordenação do Curso de Pedagogia da Faculdade de Filosofia, UFRGS, a fim de ser oferecido aos alunos daquele Curso a possibilidade de observarem trabalhos dos cursos sobre Audiovisuais, que o CRPE/RS realizará em novembro próximo.

O Juizado de Menores, por solicitação do Chefe do Serviço Psiquiátrico, para combinar a organização de um ciclo de palestras sobre Recursos Audiovisuais, para os 40 técnicos especializados do Juizado.

Estiveram em visita ao SRAV do CRPE/RS as seguintes pessoas:

Professor Antônio Gomes Pereira, Diretor da Faculdade de Educação da Universidade Federal do Ceará;

Secretário da Faculdade de Educação de Craciúma ;

Presidente do Club de Jovens da UNESCO;

Chefe da Seção de Audiovisuais do Centro de Pesquisas e Orientação Educacional da Secretaria de Educação e Cultura do Estado do Rio Grande do Sul;

e uma Equipe da 11ª Delegacia Regional do Ensino da mesma Secretaria.