

RIO NOVO DO SUL

ESPIRITO SANTO

SUDESTE

4927

F

BRASIL

RIO NOVO DO SUL

A Fundação Instituto Brasileiro de Geografia e Estatística — IBGE promove o lançamento de Nova Série de Monografias Municipais, oferecendo ao usuário, em formato de fácil manuseio, informações disponíveis sobre os municípios brasileiros.

Os dados, embora resumidos, focalizam aspectos físico, demográfico, social, econômico e político-administrativo, retratando o desenvolvimento do País.

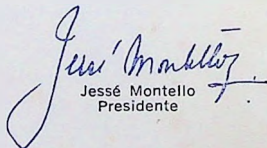
Jessé Montello
Presidente

MOBRAL — SEDOC	
Setor de Documentação	
Registro n.º	4927 F
Origem	Doação
Preço Cr\$	100,00
Data	7 / 11 / 84 10
 RUBRICA	

ESPÍRITO SANTO

ASPECTOS FÍSICOS — Area: 198 km²; altitude da Sede: 70 m; temperatura média anual: 23°C; precipitação pluviométrica anual entre 900 mm e 1.000 mm.

POPULAÇÃO RESIDENTE — 8.894 habitantes (Censo Demográfico — 1980); densidade demográfica: 44,92 habitantes por quilômetro quadrado.

ASPECTOS ECONÓMICOS — 576 estabelecimentos agropecuários, 7 industriais; 1 estabelecimento bancário.

ASPECTOS CULTURAIS — 71,9% índice de alfabetização; 35 unidades escolares do ensino de 1.º grau, 2 estabelecimentos do ensino de 2.º grau; 3 bibliotecas e 1 associação.

ASPECTOS URBANOS — 1 avenida, 12 ruas, 3 praças e parques, 1 jardim, 2.193 prédios, 734 ligados à rede de água, 484 à rede de esgotos; 1 pensão, 18 bares, botecoins e semelhantes.

ASSISTENCIA MÉDICA — 1 estabelecimento médico-sanitário com 41 leitos e 2 sem internação; 5 médicos, 4 dentistas, 1 farmacêutico, 8 auxiliares de enfermagem e 2 farmácias e drogas.

ORÇAMENTO MUNICIPAL PARA 1981 (milhões de cruzeiros) — receita prevista e despesa fixada: 38,0.

REPRESENTAÇÃO POLÍTICA — 7 vereadores em exercício; 5.165 eleitores inscritos nas eleições de 1982.

AS TERRAS em que atualmente se acha o Município de Rio Novo do Sul, constituíam, primitivamente, a antiga Imperial Colônia do Rio Novo.

O povoamento da região deve-se à pertinácia do Major Caetano Dias da Silva, proprietário no Município de Itapemirim, que, através da Associação Colonial do Rio Novo, obteve, em 1855, do Governo, autorização para explorar as terras devolutas que formavam toda aquela região, excetuadas apenas as terras pertencentes aos Salles, hoje denominada São Domingos.

No sentido de promover o desenvolvimento da região, as terras da antiga Colônia foram vendidas em pequenos lotes, aos imigrantes que o Major Caetano trouxera da Europa.

Em 6 de março de 1880, Rio Novo passou a constituir distrito do Município de Itapemirim.

Em 1893, criado o Município de Rio Novo, com território desmembrado do Município de Itapemirim. Sua instalação ocorreu a 6 de janeiro de 1894.

Finalmente, em 1953, o Município passou a denominar-se Rio Novo do Sul.

O rio que serve de limite municipal, ao sul e sudeste, deu origem ao topônimo, Rio Novo do Sul.

Formação Administrativa

A VILA foi criada pelo Decreto Estadual n.º 30, de 23 de novembro de 1893, desmembrado do município de Itapemirim, com o nome de Rio Novo.

Sofreu alteração toponímica para Itapoama pelo Decreto-Lei Estadual n.º 15.177, de 31 de dezembro de 1943.

Na Divisão Administrativa de 1911, figura com dois distritos: o da Sede — Rio Novo e o de Guioimar.

Pela Lei Estadual n.º 779, de 29 de dezembro de 1953, passou a chamar-se Rio Novo do Sul.

Organização Judiciária

O TERMO foi criado em 28 de dezembro de 1982 e a Comarca em 14 de março de 1983.

Atualmente, é de 1.ª entrância e sua jurisdição abrange somente o distrito Sede.

O Poder Judiciário é representado por 1 juiz. O Ministério Público é representado por 1 promotor. Aham-se habilitados, ao exercício da profissão, 5 advogados.

SITUADO na Mesorregião Espírito-Santense e na Microrregião do Litoral Sul Espírito-Santense, Rio Novo do Sul, com área de 198 km², limita-se ao norte pelo município de Alfredo Chaves; ao sul, pelo de Itapemirim; a leste, pelos de Iconha e Piúma; a oeste, pelo de Cachoeiro de Itapemirim. A Sede Municipal, a 70 metros de altitude, tem sua posição geográfica determinada pelo paralelo de 20º51'45" de latitude sul em sua interseção com o meridiano de 40º56'11" de longitude oeste.

Seu relevo, modelado em rochas cristalinas, é bastante montanhoso, sendo comum a ocorrência de pontões e de enormes blocos rochosos com grandes sulcos verticais. Todo o conjunto pertence à serra da Mantiqueira, sendo considerado como parte de sua cadeia frontal. É neste Município que se localiza a famosa Pedra do Frade e da Freira, com cerca de 370 metros de altitude. Destaca-se ao norte a serra do Richmond. A altitude oscila de poucas dezenas de metros a 500 metros.

A rede hidrográfica tem como principais rios o Itabapoana e Novo, afluentes do rio Iconha. A Sede Municipal está localizada nas margens do rio São Caetano e de seu afluente o córrego São Vicente de Baixo, que fluem para o rio Novo.

Seu clima é *tropical megatérmico*, quase mesotérmico e *subúmido*. Sua temperatura média anual é cerca de 23°C, variando de 24 a 26°C no verão (estação mais quente) e 19 a 21°C no inverno (estação de temperaturas um pouco amenas). De dezembro a abril é comum a ocorrência de máximas diárias acima de 30°C, estando sujeito a máximas cerca de 40°C, principalmente de dezembro a fevereiro. Os meses de inverno, embora igualmente sujeitos a máximas diárias acima de 30°C, estão também sujeitos, sob ação de massas de ar de origem polar, a mínimas relativamente baixas, tendo já registrado 6 a 8°C. Entretanto, as mínimas diárias predominantes nessa estação situam-se em torno de 15°C.

Embora a quantidade de chuvas varie muito no decorrer dos anos, predomina um volume de 900 a 1.000 mm anualmente. Desse, 400 a 500 mm se dá, normalmente, de novembro a janeiro. Considerando as elevadas temperaturas e evapotranspiração nessa época, tais chuvas nem sempre são bastante para as necessidades ambientais. Assim, os excedentes de água ou são ocasionais, ou estão relacionados a verões excepcionalmente chuvosos. O que mais caracte-

teriza o regime pluviométrico desse Município é sua insuficiência em relação às necessidades ambientais, durante 9 a 16 meses (janeiro a outubro). Há, geralmente, déficits mensais de chuvas e de umidade nos solos. Entretanto, estes não são, geralmente, grandes. Em suma, o balanço hídrico anual é quase equilibrado, havendo tendência maior de ocorrência de uma longa estação de pequenas deficiências hídricas mensais, tanto maior em fevereiro e agosto, e uma leve tendência de excesso de água em novembro e dezembro.

A vegetação primitiva era representada principalmente pela floresta dos tabuleiros, parte integrante da floresta atlântica de planície e encosta. Essa cobertura vegetal sofre intensa degradação em virtude da implantação de pastagens para criação extensiva de bovinos, notadamente nas áreas mais acidentadas, de lavouras de cana-de-açúcar e bananas várzeas úmidas. Nos tabuleiros é expressiva a lavoura de mandioca.

Predominam solos bem desenvolvidos, profundos, bem acentuadamente drenados, bastante porosos, ácidos e de baixa fertilidade natural. São solos que apresentam erodibilidade devido a grande estabilidade de agregados (*latossolo vermelho-amarelo*). Associados aos latossólicos, ocorrem solos pouco desenvolvidos, acentuada a moderadamente drenados e fortemente úmidos e são ricos em minerais primários facilmente decomponíveis (*cambissolo*). Os cambissolos ocorrem também isoladamente numa grande mancha ao norte. Ao sul, ocorre associação de solos jovens, pouco desenvolvidos, ácidos a fortemente ácidos e imperfeitamente a mal drenados. Esses solos são originados de depósitos orgânicos e sedimentos fluviais, sob condições de encharcamento (solos orgânicos + solos aluviais).

ASPECTOS DEMOGRÁFICOS

Censo Demográfico

O CENSO Demográfico cadastrou 8.894 pessoas residindo em Rio Novo do Sul em 1.º de setembro de 1980. Destas, 5.375 residiam na zona rural e 4.605 eram do sexo masculino.

A densidade demográfica é de 44,92 habitantes por quilômetro quadrado.

Rio Novo do Sul é o 5.º Município mais populoso entre os 7 da Microrregião do Litoral Sul Espírito-Santense, que integra.

Movimento da População

REGISTRARAM-SE, em 1981, 263 nascimentos e 40 óbitos. Realizaram-se 87 casamentos.

ASPECTOS ECONÔMICOS

ENTRE as demais atividades, têm predominância na economia municipal a produção de leite, as culturas agrícolas e a pecuária.

Indústria

A PESQUISA Industrial de 1979 revelou a existência de 7 estabelecimentos que apresentaram produção avaliada em Cr\$ 73,6 milhões. Contaram-se 72 pessoas ocupadas.

Extração Vegetal

EM 1980, produziram-se 300 m³ de madeira em toras. 3.610 m³ de lenha, nos valores de Cr\$ 264,0 milhares e Cr\$ 325,0 milhares, respectivamente.

Censo Agropecuário

O CENSO Agropecuário de 1980 pesquisou 576 estabelecimentos, com 18.865 hectares.

Grupados por faixas de área total, distribuíam-se da forma a seguir:

GRUPOS DE ÁREA TOTAL (ha)	ESTABELECIMENTOS AGROPECUÁRIOS			
	Número		Área	
	Absoluto	Relativo (%)	Absoluta (ha)	Relativa (%)
TOTAL.....	576	100,0	18 865	100,0
Menos de 10.....	169	29,3	950	4,5
De 10 a menos de 100.....	379	65,8	13 456	71,3
De 100 a menos de 1000.....	28	4,9	4 559	24,2

CENSO AGROPECUÁRIO

Estabelecimentos e área, segundo grupos de área total - 1980

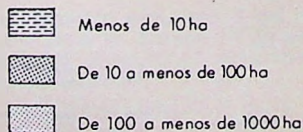
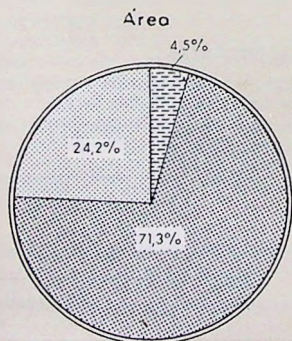
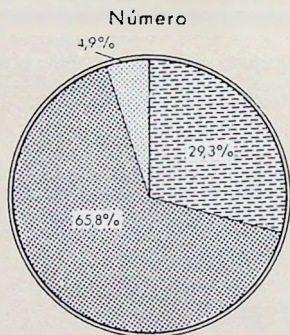

Encontraram-se lavouras permanentes em 489 estabelecimentos (2.755 ha) e temporárias, em 383 (1.137 ha).

Ocupavam-se nas atividades agropecuárias 2.055 pessoas. Registraram-se 15 tratores.

Agricultura

A SAFRA dos principais produtos agrícolas foi colhida em 2.256 hectares e avaliada em Cr\$ 68,4 milhões, em 1980.

PRINCIPAIS PRODUTOS AGRÍCOLAS	ÁREA COLHIDA (ha)	PRODUÇÃO AGRÍCOLA		
		Quantidade (t)	Valor	
			Absoluto (Cr\$ 1 000)	Relativo (%)
TOTAL	2 256	...	68 415	100,0
Banana (1)	780	702	26 676	39,0
Mandioca	410	6 150	21 525	31,5
Café	376	308	10 164	14,9
Ferijão	540	80	5 850	8,5
Arroz	150	300	4 200	6,1

(1) Quantidade em 1 000 cachos.

AGRICULTURA

Valor da produção - 1980



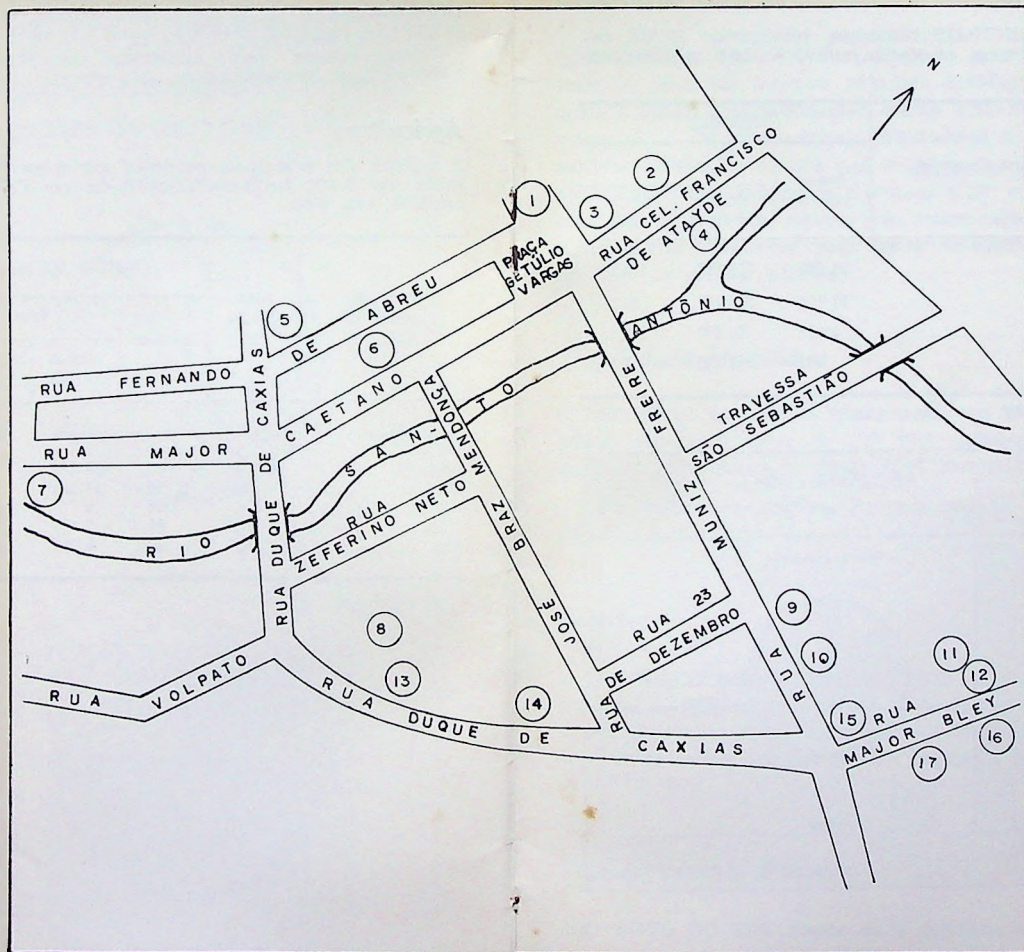

- 1 — Igreja Católica
- 2 — Agência da Fazenda Estadual
- 3 — Posto Telefônico
- 4 — Banco do Estado do Espírito Santo S/A
- 5 — Prefeitura Municipal
- 6 — Agência dos Correios e Telégrafos
- 7 — Hospital e Maternidade Rio Novo do Sul
- 8 — Escola de 1.º e 2.º Graus
- 9 — Igreja Presbiteriana

- 10 — Posto de Saúde
- 11 — Pavilhão de Artes Industriais
- 12 — Escola Pública
- 13 — Igreja Batista
- 14 — Escola Pré-Escolar
- 15 — Delegacia de Polícia
- 16 — Escola Pública
- 17 — Ginásio de Esportes

Pecuária

OS PRINCIPAIS rebanhos, totalizando 18.761 cabeças, foram avaliados em Cr\$ 326,8 milhões, em 1980.

PRINCIPAIS ESPÉCIES	REBANHOS		
	Efetivo (cabeças)	Valor	
		Absoluto (Cr\$ 1 000)	Relativo (%)
TOTAL.....	18 761	326 809	100,0
Bovinos.....	15 510	307 486	94,1
Suínos.....	2 678	11 874	3,6
Muarees.....	573	7 449	2,3

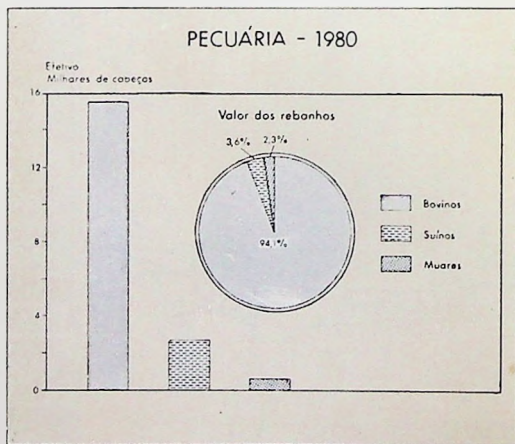

A produção de leite, no mesmo ano, foi de 3.894 mil litros, no valor de Cr\$ 58,4 milhões.

Comércio

O INTERCÂMBIO comercial tem no leite, banana e café seus principais produtos exportados e no açúcar, madeiras, tecidos e confecções, os importados.

Construção Civil

CONCEDERAM-SE, em 1982, 37 licenças para construir. A área dos terrenos abrangia 4.804 m², dos quais 3.695 m² com edificações, sendo 3.157 m² residenciais e 538 m² comerciais. Atribuiu-se a essas edificações o valor de Cr\$ 92,0 milhões. O número de licenças para ampliação elevou-se a 21, correspondente a 416 m². No mesmo ano, foram expedidas 2 licenças de "habite-se" para 196 m² de edificações no valor de Cr\$ 4,0 milhões.

Propriedade Imobiliária

O REGISTRO de Imóveis transcreveu, em 1982, 43 transmissões, no valor de Cr\$ 42,0 milhões, das quais 37 por compra e venda (Cr\$ 32,0 milhões).

Foi inscrita 1 hipoteca convencional, no valor de Cr\$ 3,0 milhões.

Serviços

O MUNICÍPIO contava com 1 pensão, 1 posto de gasolina, 1 de gasolina e álcool, 18 bares, botequins e semelhantes, 5 salões de barbeiro, 1 salão de beleza, entre os estabelecimentos de prestação de serviços, em 1981.

Estabelecimento Bancário

RIO NOVO DO SUL dispõe de 1 estabelecimento.

Transportes

O MUNICÍPIO é servido pela rodovia federal BR-101, pela estadual ES-487 e por rodovias municipais.

ASPECTOS SOCIAIS

Urbanização

O IX RECENSEAMENTO Geral do Brasil contou, em 1980, 2.193 prédios e 2.078 domicílios. Destes, 1.840 estavam ocupados, 213 vagos, 19 eram usados ocasionalmente e 6 constituíam habitações coletivas.

Dentre os 1.840 domicílios particulares ocupados, 749 localizavam-se na zona urbana e 1.091 na rural.

Havia 742 consumidores de energia elétrica na Sede Municipal.

Dos prédios existentes, 734 estavam ligados à rede de abastecimento de água e 484 à rede geral de esgotos sanitários.

Entre os principais logradouros registram-se: 3 praças e parques, 1 jardim, 1 avenida e 12 ruas.

O Município é beneficiado pelos Programas PROVARZEAS e PROBOR.

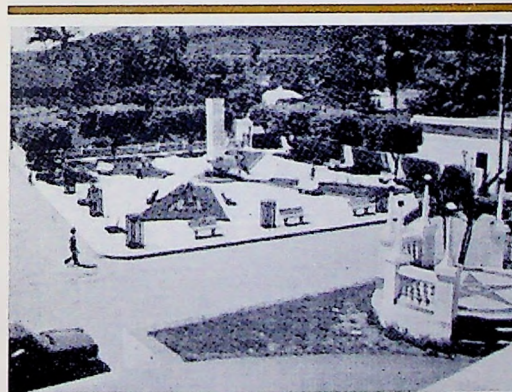

Praça da Matriz

Assistência Médico-Sanitária

A ASSISTÊNCIA médico-sanitária estava a cargo de 1 estabelecimento, com 41 leitos e de 2 sem internação, em 1980.

O corpo de saúde era constituído de 5 médicos, 4 dentistas, 1 farmacêutico, 8 auxiliares de enfermagem, em 1981.

Funcionavam em 1981 2 farmácias e drogarias.

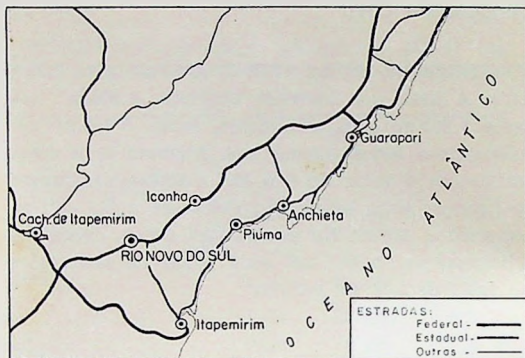

As principais ligações rodoviárias por ônibus se fazem nos seguintes tempos médios:

LOCALIDADES	DISTÂNCIA (km)	TEMPO DE PERCURSO (horas)
Brasília (DF).....	1 329	22 :20
Vitória.....	120	02 :20
Rio de Janeiro (RJ).....	406	06 :40
São Paulo.....	829	12 :40
Iconha.....	18	00 :20
Itapemirim.....	30	00 :30
Cachoeira de Itapemirim.....	30	00 :40
Piúma.....	33	00 :40
Alfredo Chaves.....	51	01 :20

Em 1982, achavam-se registrados 237 automóveis e jipes, 130 caminhões, 111 camionetas e 18 veículos a motor não especificados.

Comunicações

A EMPRESA Brasileira de Correios e Telégrafos — ECT — mantém 1 agência no Município.

As comunicações telefônicas estão a cargo de 1 posto de serviço.

Captam-se, regularmente, transmissões da TV Gazeta, canal 4, Vitória-ES; TV Vitória, canal 6, Vitória-ES; TV Bandeirantes, canal 7, Rio de Janeiro-RJ.

Religião

SEGUNDO o IX Recenseamento Geral do Brasil, contavam-se 7.310 católicos, 1.418 protestantes, 11 espíritas e 140 sem religião. Os demais não declararam credo religioso.

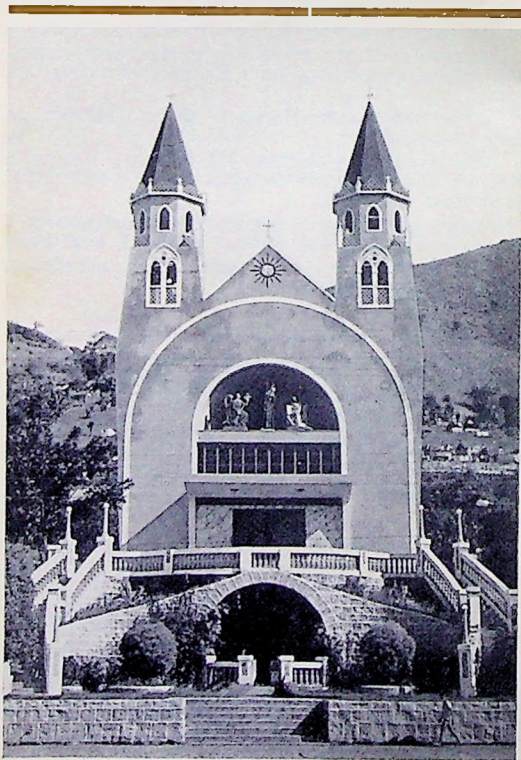

Igreja Matriz de Santo Antonio

Profissionais Liberais

EXERCIAM suas profissões no Município: 1 veterinário, 2 agrônomos, 1 contador e 6 técnicos de contabilidade, em 1981.

ASPECTOS CULTURAIS

A POPULAÇÃO alfabetizada, segundo o Recenseamento Geral de 1980, era de 5.523 pessoas de 5 anos e mais: 2.418 no quadro urbano e 3.105 no rural. O índice de alfabetização era de 71,9%.

Ensino de 1.º Grau

NAS 35 unidades escolares do ensino de 1.º grau, matricularam-se 1.963 alunos sob orientação de 79 professores, em 1981.

Ensino de 2.º Grau

O ENSINO de 2.º grau era ministrado em 2 estabelecimentos, com 3 cursos de habilitação profissional.

Em 1981 o corpo docente era constituído de 25 professores e o discente de 282 alunos.

Outros Aspectos

OS MUNICÍPIES dispõem de 3 bibliotecas e se reúnem em 1 associação desportiva.

ASPECTOS ADMINISTRATIVOS E POLITICOS

Finanças Públicas

EM 1980, a União arrecadou Cr\$ 3,6 milhões, o Estado, Cr\$ 6,8 milhões e o Município, Cr\$ 13,6 milhões, realizando despesas no valor de Cr\$ 13,6 milhões.

O Orçamento Municipal para 1981 previa receita de Cr\$ 38,0 milhões e fixava igual despesa.

A arrecadação Federal de Rio Novo do Sul é feita no Município de Cachoeiro de Itapemirim.

Há uma Coletoria Estadual.



Prefeitura Municipal

Representação Política

A CÂMARA Municipal é constituída de 7 vereadores.

Achavam-se inscritos nas eleições de 15 de novembro de 1982, 5.165 eleitores.

IBGE

Presidente: Jessé Montello

Diretor-Técnico:

Amaro da Costa Monteiro

Diretor de Geodésia e Cartografia:

Mauro Pereira de Mello

Diretor de Administração:

Aluizio Brandão de Albuquerque Mello

Diretor de Formação e Aperfeiçoamento de Pessoal:

Elias Paladino

Diretor de Informática:

Renato Galvão Flores Júnior

4927 F

MOBRAL

Setor de Documentação

Ladeira do Ascurra, 115-B

Cosme Velho ZC-01 Rio

Tel 225-8049 265-6936

Prove que sabe honrar
seus compromissos,
devolvendo com
pontualidade
este livro à Biblioteca. mobral

